【Apple OLS】FY25商戦対応

（2024102800007 / 2024111200006 / 2024111200007 ）

（資料枚数 28枚（本編26枚））

モバイル事業推進本部

デジタルプランニング部2課

2024年12月10日

For Your Eyes Only B | ©2024 SoftBank Corp.

※2023年11月～2024年10月 獲得実績
※OLS構成比:SBOLSのiPhone総販に対する割合

FY24 獲得実績

全体の94%が機変（SIM発行）

新規契約：4%
番号移行：1%
MNP：1%
機種変更：94%

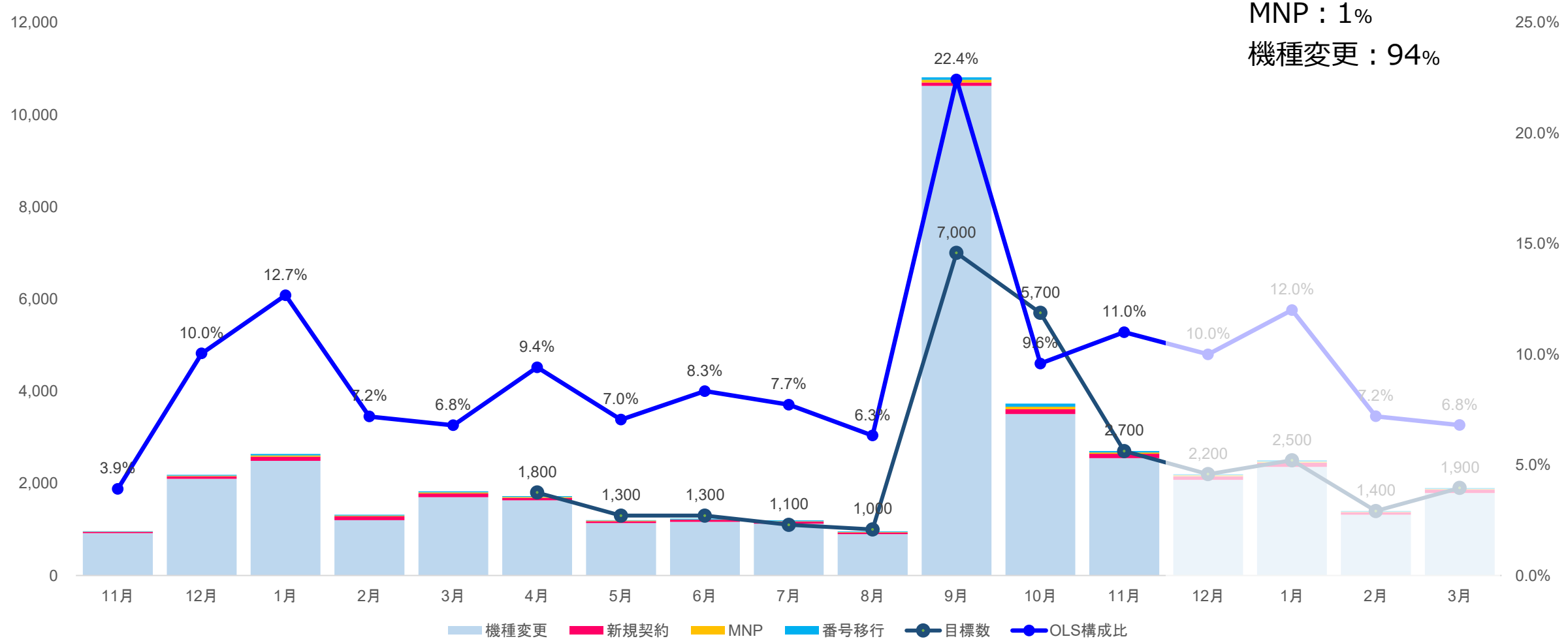

FY25 商戦期対応サマリ

		FY24 課題	FY25 効果
①	MNP優遇施策 ✓ 導線変更 ✓ APIの新規開発	獲得大半が機変（95%）	施策実施により MNP獲得を増加
②	GetReady対応 ✓ サーバ増（TPS30>TPS50） ✓ 2段階受付＞1段階受付 ✓ API接続の見直し	2段階受付による離脱リスク	1段階にすることで 離脱リスクを低減
③	仕様変更 ペイディ払いのみ →現金一括払いも対象へ ※SB側は開発不要	Apple側で離脱大	Apple側で調査中

スケジュール（Appleカレンダー）

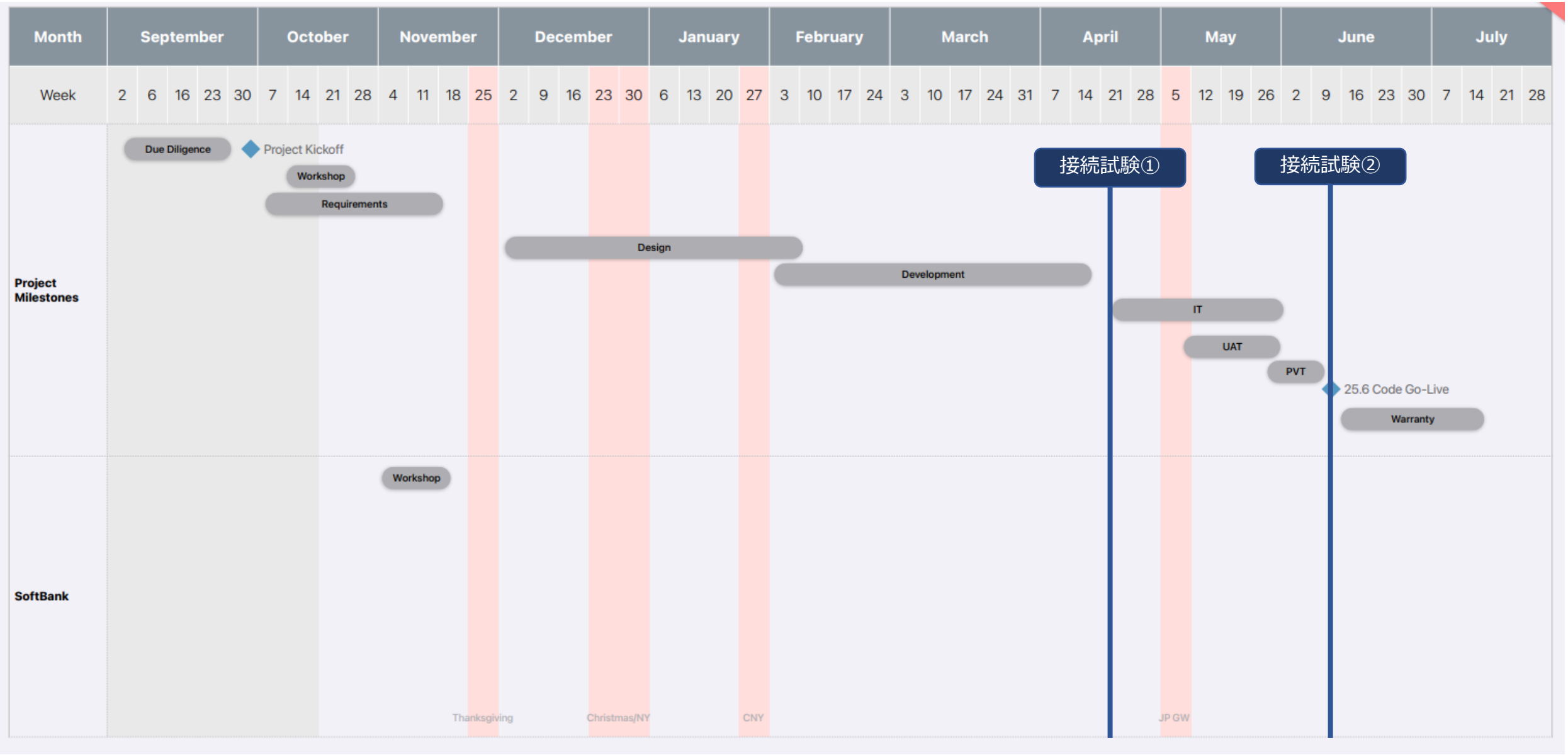

FY25 開発スコープサマリ

デカチョウ番号	名称	開発内容	業務要件	個別要件	リリース時期
2024102800007	【Apple OLS】FY25商戦対応 （Apple試験）	✓　新規APIの作成 ✓　既存API接続の改善 ※API仕様書は、2024年12月目途に確定 ※Appleの接続試験を2025年4月実施 ※2024111200006で作成する一部フロント要件とは連動あり	ー	ー	2025年4月
2024111200006	【Apple OLS】FY25商戦対応 （商用対応）	MNP増額施策にともなう開発 GetReady期間から受付にともなうOLSフロント画面の改修	25年1月16日	OLS CaMP 25年1月30日	4月着手 2025年8月
2024111200007	【Apple OLS】FY25商戦対応 （キャパ対策）	FY25年9月をターゲットに、TPS50での受付体制の構築 ※2段階受付ではなく、本申込のみでの受付を想定	ー	ー	2025年8月

FY25 開発スコープサマリ

デカチョウ番号	名称	開発内容	リリース時期
2024102800007	【Apple OLS】FY25商戦対応 （Apple試験）	✓ 新規APIの作成 ✓ 既存API接続の改善 ※API仕様書は、2024年12月目途に確定 ※Appleの接続試験を2025年4月実施	2025年4月
2024111200006	【Apple OLS】FY25商戦対応 （商用対応）	MNP増額施策にともなう開発 GetReady期間から受付にともなうOLSフロント画面の改修	2025年8月
2024111200007	【Apple OLS】FY25商戦対応 （キャパ対策）	FY25年9月をターゲットに、TPS50での受付体制の構築 ※2段階受付ではなく、本申込のみでの受付を想定	2025年8月

【Apple OLS】FY25商戦対応（Apple試験）

概要	APIの追加およびUI改善
S-in	2024年4月
契約区分	個人
対象業務	新規契約、MNP、番号移行、機種変更
対象システム	OLS、CaMP、SCMone　その他オンラインショップおよび、インセンティブ支払いに関係するシステム
開発内容	※主要なものを抜粋：詳細については、2024年12月FIX予定の仕様書を確認（2024年11月時点のものをP7~11へ添付） ●以下のAPIを新設 ・契約者タイプ（新規・MNP・番号移行・機種変更） └上記に追加してGerReady受付の目印 ・carrierOrderStatus（SB側での顧客ステータスを可能な限りリアルタイムで） └Route_out_tasks_pending：現在SBで契約申込中 └Route_out_tasks_completed：SBの契約申込完了（審査完了前） └Route_out_tasks_pre_application_completed：事前申請完了（2段階受付完了） ・applicationFlow（受付パターン） └Regular：通常受付 └Delayed:：2段階受付 ・cancellationType（キャンセル理由） └application_cancel：SBの回線申込がキャンセルされた └8day_cancellation：開通後、8日間キャンセルでキャンセルされた ●既存APIの見直し、および最適化 ●API接続のレスポンスを簡単に確認するための試験環境（シミュレーター）の準備 └実装方法は要件等
補足	

Apple API: Retrieve Route Out Order Info

Proposal

Input

Data Point	Explanation
rotkn required	This token will be used by carrier to retrieve the route out order details. This token is provided to the carriers in the Carrier Handoff URL as a query parameter.(Refer **Carrier Handoff URL** section for more details)

Output

Key	Description
orderNumber required	The Apple order number shared with the carrier when the customer is redirected to carrier's website.
store required	Apple Sales Channel where the customer is placing an order. **retail**: Apple Retail Store(POS) **online**: Apple Online Store(AOS)/Apple Store App(ASA)
applePartNo required	The part number of the device
purchaseOption required	The purchase option indicates how the customer intends to pay for the device. selected by the customer. **full_price:** The customer intends pay the full price of the device upfront at check out **carrier_loan:** The customer has opted for financing by the carrier and will be paying the full price of the device in monthly installments to the carrier.
peakLoad optional	If the value is true, then it indicates that the shipment will have a longer lead time than usual. If value is false or no value passed then carrier should treat as off peak.
expirationTime required	Date and time within which the customer is expected to complete the route out activities.

New Output	Description
customerType	The customer type **new**: New customer **upgrade**: Existing customers upgrading their line **add**: Existing customers adding a new line to their account
isMobileNumberPorting	Flag which indicates if the customer is porting their mobile number or not. Applicable only for new and add customers
isGetReady	Flag which indicates if the order is Get Ready or not

#1 Publish Carrier Order Details / GetCarrierOrder

Proposal

Input

Data Point	Explanation
orderNumber required	The Apple order number shared with the carrier when the customer is redirected to carrier's website.
subscriberNumber optional	Phone number of the customer.
carrierTransactionId required if subscriberNumber is not populated	Unique identifier generated by the carrier for a given Apple order. This identifier will be used by Apple to trace back to the Apple Order in the absence of subscriberNumber during commissioning and reconciliation.
customerType optional	The customer type **new**: New customer **upgrade**: Existing customers upgrading their line **add**: Existing customers adding a new line to their account
isMobileNumberPorting optional	Flag which indicates if the customer is porting their mobile number or not. Applicable only for **new** and **add** customers
carrierOrderStatus required	Status of the carrier order **cancelled**: Customer cancelled the carrier order. **route_out_tasks_pending**: Customer is still selecting options on carrier's website or carrier is yet to initiate credit check for the customer in the background. **route_out_tasks_completed**: Customer has completed all the activities and carrier had initiated credit check for the customer in the background.
creditCheckStatus required	Status of the customer's credit check **approved**: Customer's credit is approved **pending**: Customer credit check is still in progress **declined**: Customer's credit is not approved

New Data Point	Explanation
carrierOrderStatus	Status of the carrier order **cancelled**: Customer cancelled the carrier order. **route_out_tasks_pending**: Customer is still selecting options on carrier's website or carrier is yet to initiate credit check for the customer in the background. **route_out_tasks_completed**: Customer has completed all the activities and the carrier had initiated credit check for the customer in the background. **route_out_tasks_pre_application_completed**: Customer has completed pre-application
applicationFlow	**Regular**: One-step application process **Delayed**: Two steps application process

Proposal

NEW Apple API: Activation

New Data Point	Explanation
orderNumber	The Apple order number shared with the carrier when the customer is redirected to carrier's website.
activationDate	Date and time that customers activated the line
imei	The IMEI of the new device.
eid	The eSIM identifier.

Apple API: Notify Carrier Order Cancellation

Proposal

Input

Data Point	Explanation
orderNumber required	The Apple order number shared with the carrier when the customer is redirected to carrier's website.
imei optional	The IMEI of the customer's device with which the carrier line was activated.
cancellationDate optional	Carrier line contract cancellation date
carrierTransactionId optional	Unique identifier generated by the carrier for a given Apple order. This identifier will be used by Apple to trace back to the Apple Order in the absence of subscriberNumber during commissioning and reconciliation.
subscriberNumber optional	Phone number of the customer.

New Data Point	Explanation
cancellationType	**application_cancel:** Application is canceled **8day_cancellation:** Line was canceled after the activation

Proposal

Simulator

Proposal:

Simulator for trigger responses for the APIs below:

Publish Carrier Order Details – After users input the orderNumber:

- SoftBank generates carrierTransactionId
- User can select
  - customerType
  - isMobileNumberPorting (yes/no)
  - carrierOrderStatus
  - creditCheckStatus

Notify Carrier Order Cancellation – After users input the orderNumber:

- SoftBank generates carrierTransactionId (should be the same as the one from PublishCarrierOrderDetails)
- cancellationDate: Generate automatically on the day of
- cancellationType

Carrier APIs

- Return success response instead of "ORDER_NOT_FOUND"

FY25 開発スコープサマリ

デカチョウ番号	名称	開発内容	リリース時期
2024102800007	【Apple OLS】FY25商戦対応 （Apple試験）	✓ 新規APIの作成 ✓ 既存API接続の改善 ※API仕様書は、2024年12月目途に確定 ※Appleの接続試験を2025年4月実施	2025年4月
2024111200006	【Apple OLS】FY25商戦対応 （商用対応）	MNP増額施策にともなう開発 GetReady期間から受付にともなうOLSフロント画面の改修	2025年8月
2024111200007	【Apple OLS】FY25商戦対応 （キャパ対策）	FY25年9月をターゲットに、TPS50での受付体制の構築 ※2段階受付ではなく、本申込のみでの受付を想定	2025年8月

【Apple OLS】FY25商戦対応（商用対応）

以下内容についてフロント画面およびバックオフィスの開発をおこなう。

①	MNP優遇施策
②	SB OLS GetReady対応

【Apple OLS】FY25商戦対応（商用対応）

以下内容についてフロント画面およびバックオフィスの開発をおこなう。

①	MNP優遇施策
②	SB OLS GetReady対応

【Apple OLS】FY25商戦対応（商用対応）
MNP優遇施策の導入

目的	ほぼ機種変更のみの状況（FY24:機変95%（MNP：1%）） MNP時、Apple側で割引金額を増加することで、MNP獲得増を狙う		
内容	FY24	FY25（9月～）	
	一律：8,000円割引	新規・機種変更	8,000円割引
		MNP・番号移行	22,000円割引
施策効果	FY24	FY25（9月～）	
	MNP・番号移行：80件／月	施策効果で150%増：125件／月 ⇒一括販売対象で160%増：200件／月 前年：+120件／月　　年間：1,440件増 CLV 9.9万円(3年)：約1.4億円／年	

【Apple OLS】FY25商戦対応（商用対応）①

件名	MNP優遇施策
概要	Himalaya経由でのeSIM単体契約申込について MNPの場合、Appleへ支払う獲得インセンティブを増額する。 Appleは、増額されたインセンティブを原資として、端末割引をおこなう。
S-in	2024年8月
契約区分	個人
対象業務	MNP
対象システム	OLS、CaMP、SCMone　その他オンラインショップおよび、インセンティブ支払いに関係するシステム
支払いインセンティブ	22,000円
短期解約戻入金	22,000円
開発内容	・Himalaya経由のMNP契約時、獲得インセンティブを増額してAppleへ支払う。 ・Himalaya経由で短期解約および8日間キャンセルが行われた場合、戻入金額を増額し請求をおこなう。 ・Apple側での導線追加（業務種別選択を追加する）にともない、SB側の契約導線の変更をおこなう。
補足	Apple側でも端末割引をMNPのみ増額するため、業務区分をApple導線上で確定させる必要あり →SB側では、業務種別毎に流入ページの出しわけが必要。 →Appleから申込時、オーダーナンバーとあわせて業務種別も連携される（API新設） →SBはオーダーナンバーをキーに業務種別を判断し、新規、MNP、機種変更でそれぞれの申込画面に遷移させる。

MNP 優遇施策 開発内容サマリ

MNP優遇にあわせて業務種別別に、SB OLSへの誘導先を変更

As-Is

Apple store

機種購入
↓
ソフトバンク選択
↓
機種購入完了
↓
SB OLS　URL

AppleStore
でSBを選択する。
↓
機種代金割引が適用
↓
手続き完了後、
SBへ誘導

SB OLS

回線契約
↓
回線契約完了

SBは回線契約のみ
提供

To-Be

Apple store

機種購入
↓
ソフトバンク選択
↓
業務種別選択
↓
機種購入完了
↓
SB OLS　URL

AppleStore
でSBを選択する。
↓
業務種別を選択
↓
契約タイプごとの
機種代金割引が適用
↓
手続き完了後、
SBへ誘導

SB OLS

契約タイプ毎の
ページ
↓
回線契約
↓
回線契約完了

Appleから連携される
フラグで業務種別を判定
対象の業務種別の
申込画面に遷移させる

MNP 優遇施策 フロー図詳細 1/2

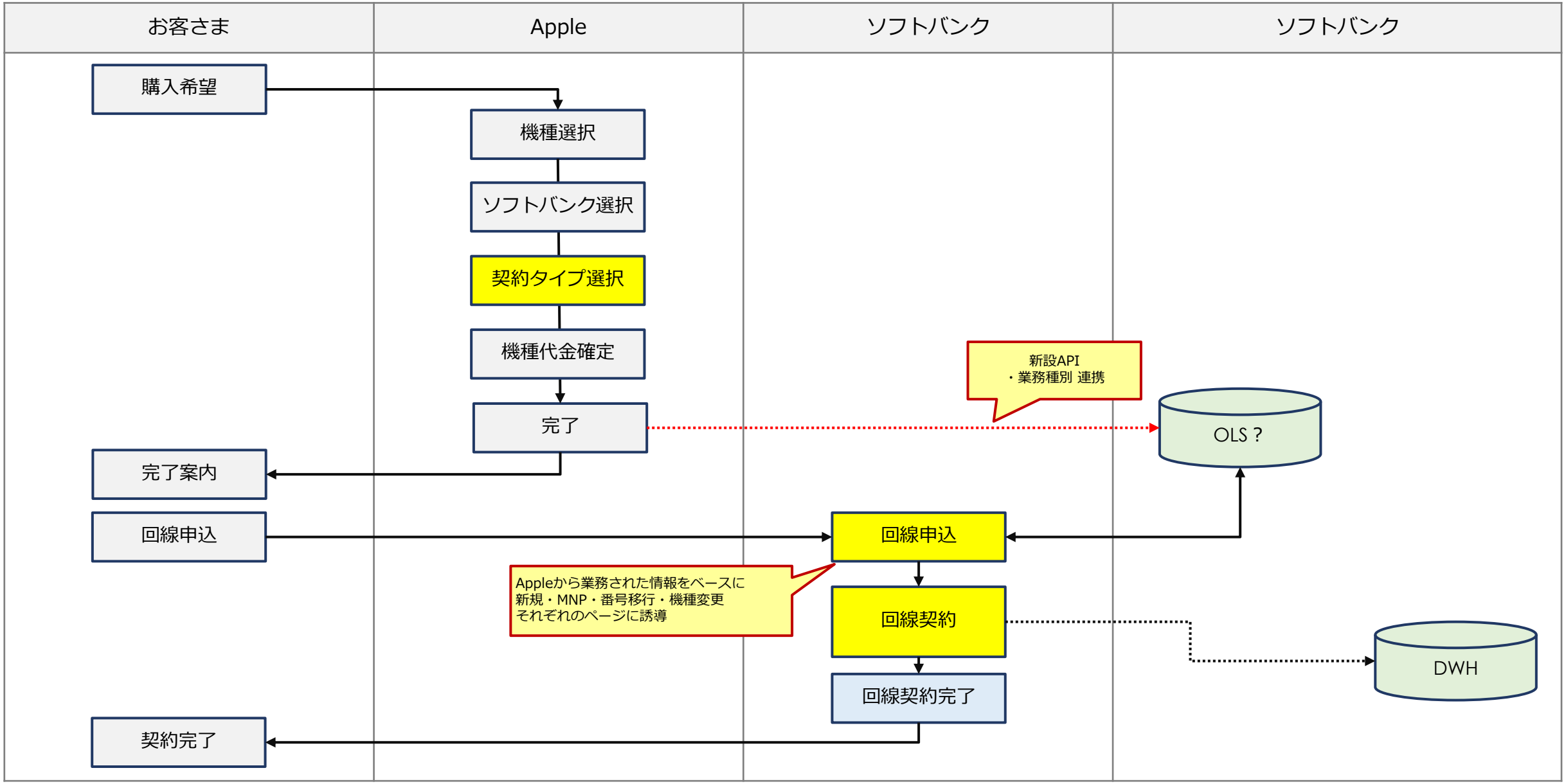

MNP 優遇施策 フロー図詳細 2/2

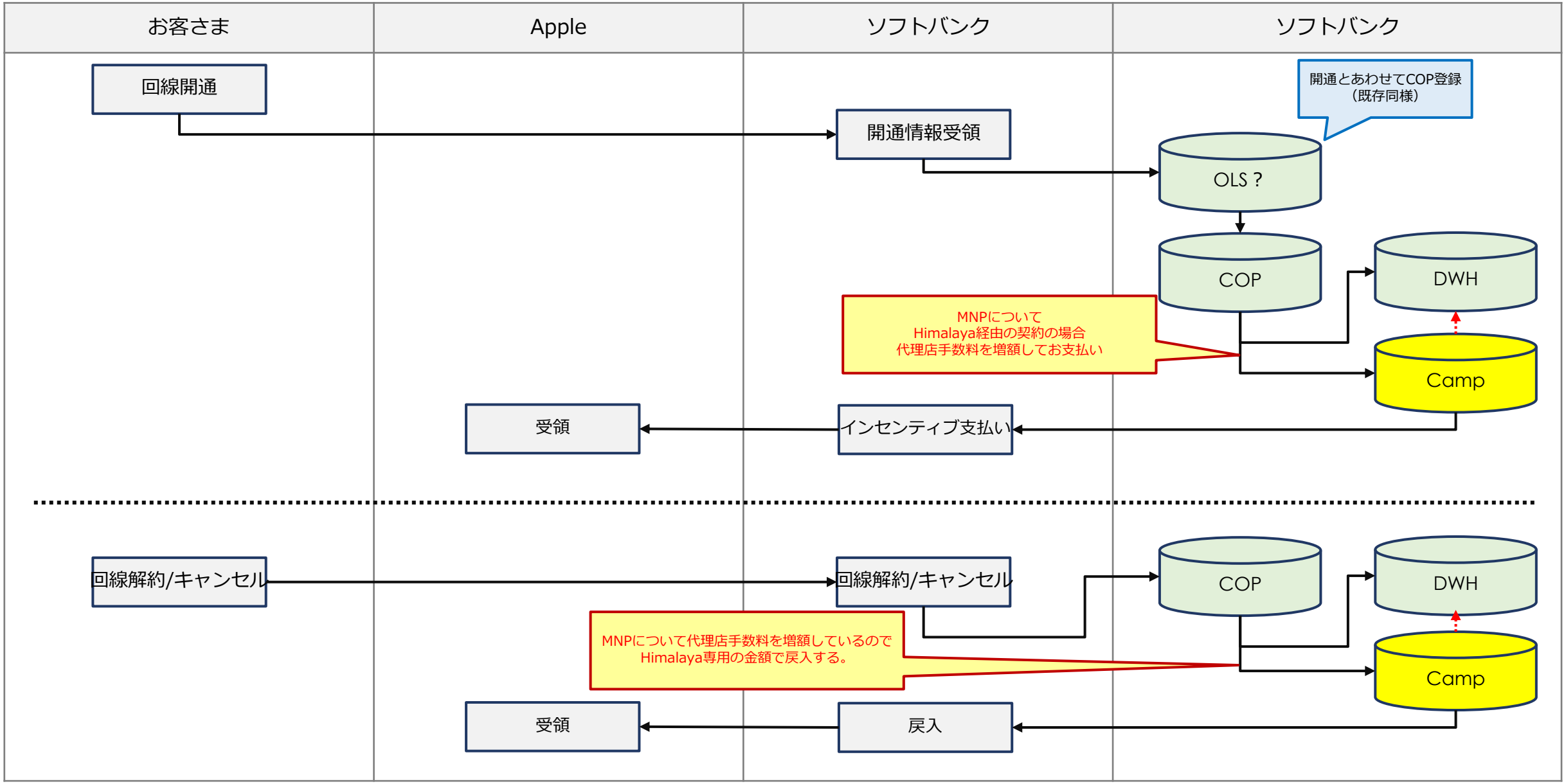

【Apple OLS】FY25商戦対応（商用対応）

以下内容についてフロント画面およびバックオフィスの開発をおこなう。

①	MNP優遇施策
②	SB OLS GetReady対応

FY24、FY25 新商品発売時の対応比較

FY24は例年通り予約開始日から＜2段階モード＞で受付
FY25年度は、 ＜2段階モード＞を利用せずに、発表日から通常モードでの受付をおこなう。

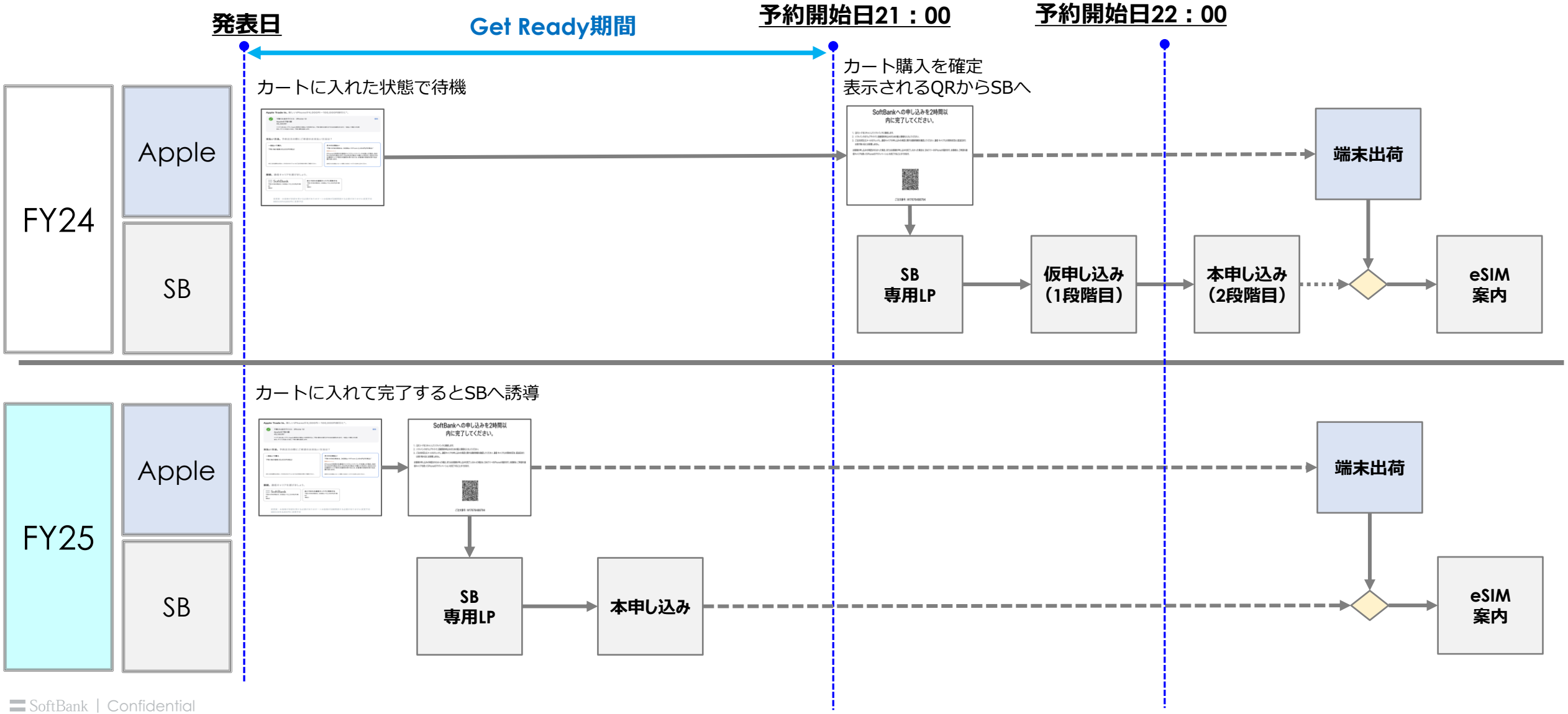

FY24、FY25 新商品発売時の対応比較

2段階受付＞1段階受付の変更にともなう各種開発

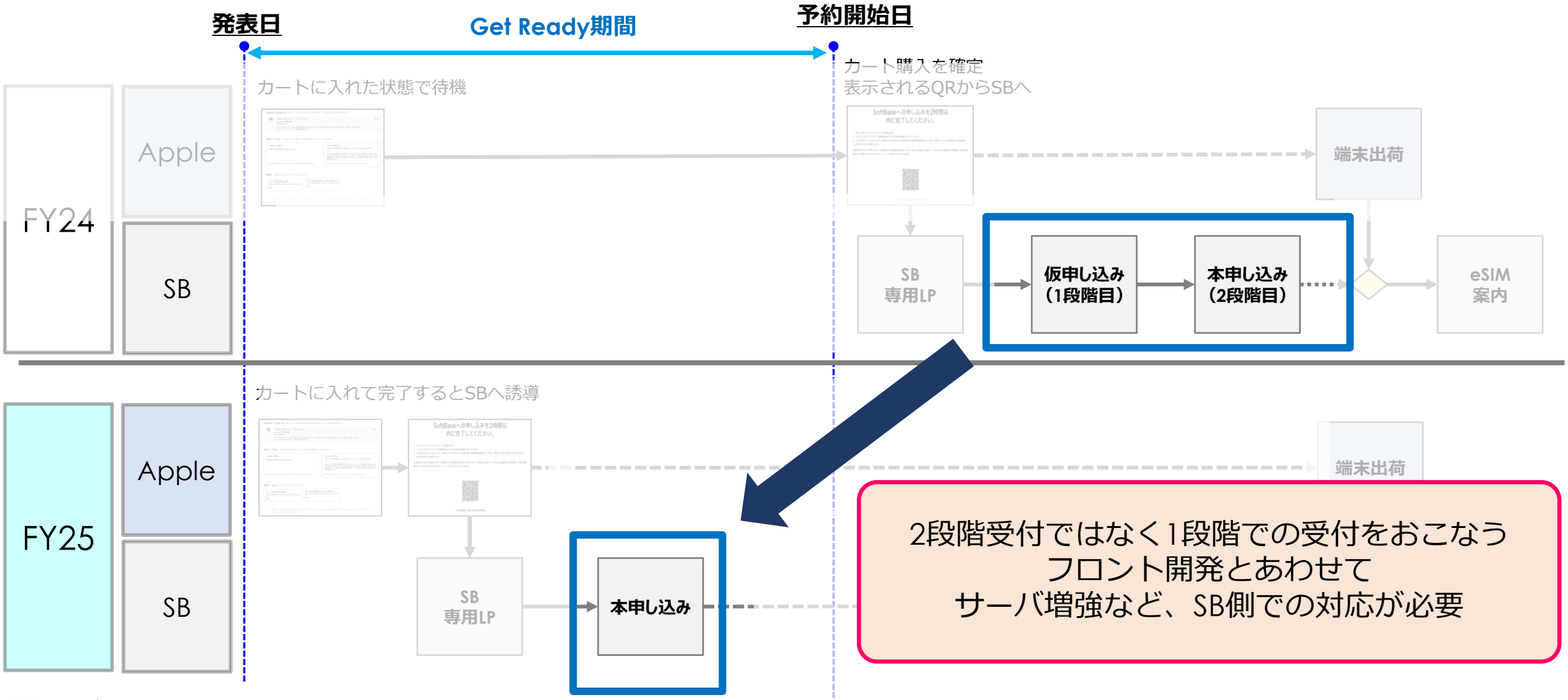

2段階受付ではなく1段階での受付をおこなう
フロント開発とあわせて
サーバ増強など、SB側での対応が必要

【Apple OLS】FY25商戦対応（商用対応）②

件名	SB OLS GetReady対応
概要	Apple OLS経由でのeSIM単体契約申込について GetReady（事前予約申込完了）のタイミングでSB側へ斡旋誘導がおこなわれる。 斡旋誘導が行われたものを通常通りに受付（eSIM単体契約）をおこなう。
S-in	2024年8月
契約区分	個人
対象業務	新規・MNP・番号移行・機種変更
対象システム	OLS、CaMP、SCMone　その他オンラインショップおよび、インセンティブ支払いに関係するシステム
開発内容	✓ GetReady（事前予約申込）完了で、SB側に誘導されてくるお客さまも、通常通り受付（インセンティブの支払い（戻入含め））できるようにする。 ✓ GetReady（事前予約申込）については、通常受付（本申し込みのみ）で受付をおこなう。 ✓ 本誘導にともない、GetReadyの目印が新たにAPI連携される。SB側で分析のためGetReadyのものか通常のものかわかるように、目印をDWH格納する。 ✓ 全体的なAPI接続の見直しおよび改修の実施 ※API開発詳細は、2024102800007（【Apple OLS】FY25商戦対応（Apple試験））内でおこなう。
補足	

FY25 開発スコープサマリ

デカチョウ番号	名称	開発内容	リリース時期
2024102800007	【Apple OLS】FY25商戦対応 （Apple試験）	✓ 新規APIの作成 ✓ 既存API接続の改善 ※API仕様書は、2024年12月目途に確定 ※Appleの接続試験を2025年4月実施	2025年4月
2024111200006	【Apple OLS】FY25商戦対応 （商用対応）	MNP増額施策にともなう開発 GetReady期間から受付にともなうOLSフロント画面の改修	2025年8月
2024111200007	【Apple OLS】FY25商戦対応 （キャパ対策）	FY25年9月をターゲットに、TPS50での受付体制の構築 ※2段階受付ではなく、本申込のみでの受付を想定	2025年8月

【Apple OLS】FY25商戦対応（キャパ対策）

概要	Apple OLS経由でのeSIM単体契約申込について GetReady（事前予約申込完了）のタイミングでSB側へ斡旋誘導がおこなわれる。 斡旋誘導が行われたものを通常通り（本申し込みのみ）で受付（eSIM単体契約）できるようにサーバ体制を準備する
S-in	2024年8月
契約区分	個人
対象業務	新規・MNP・番号移行・機種変更
対象システム	OLS、CaMP、SCMone　その他オンラインショップおよび、インセンティブ支払いに関係するシステム
開発内容	Apple側でGetReady（事前予約申込）完了後、すぐにSB側へお客さまが流入してくるので、それに耐えれるキャパシティを確保する →Apple要求 TPS:50 TPS50の状態は、商品発表日の朝6：00～予約開始日22：00までキープする。期間終了後、通常期の状態へ戻す。 ※Apple側の完了状況はP27をご確認ください。
補足	

参考：FY24 NPI時の初動流入数

21:09分がピーク（825件/分）以降はなだらかに減少

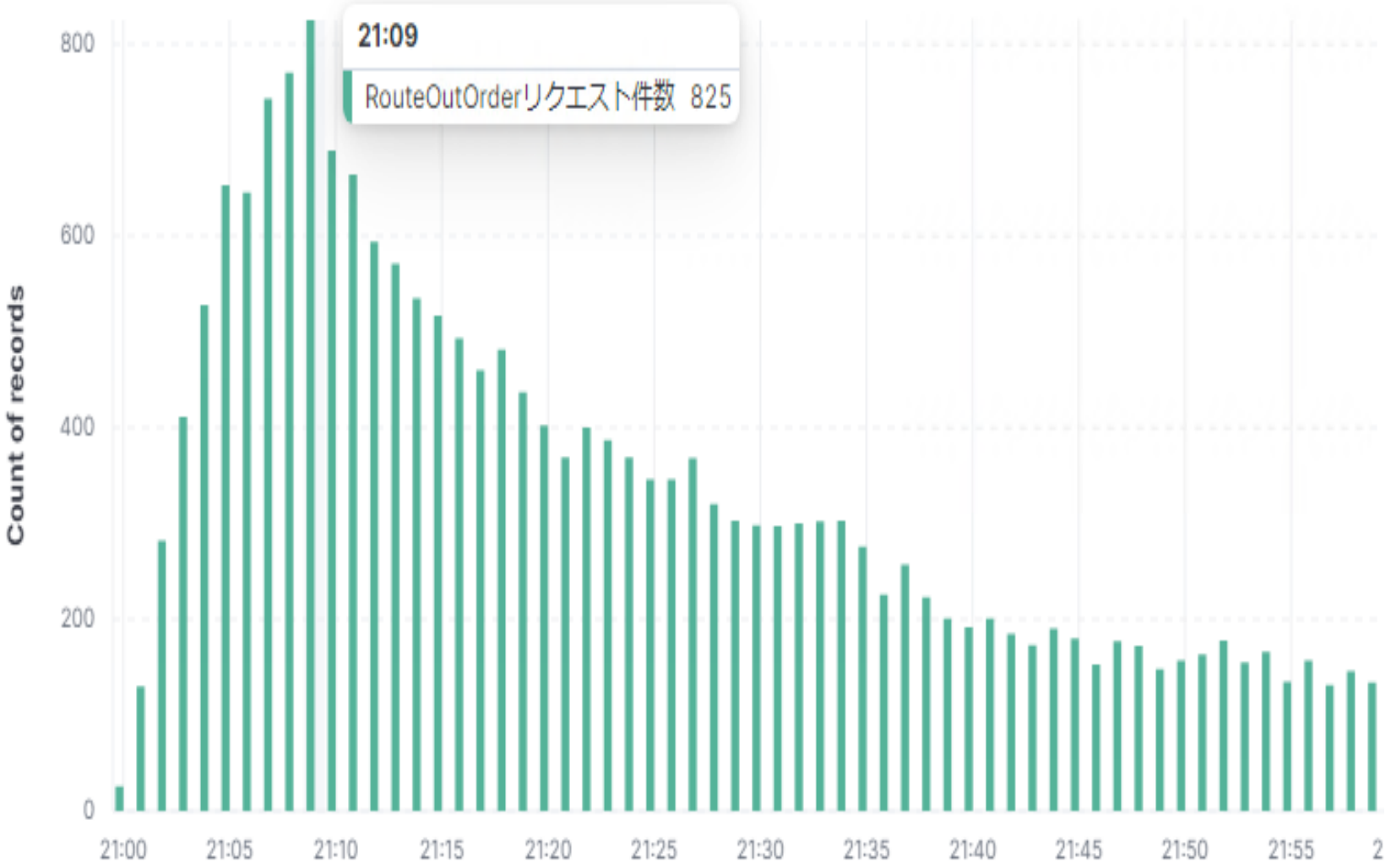

最大TPS
825件=TPS14
TPS30まで増設していたので
問題なく受付

FY25 Apple要望
FY24の状況を鑑み
TPS50でのシステム設計を要望

※Apple提供

参考：FY24 GetReady完了者の状況

初日と最終日が大きくのびる傾向あり→発表時から受け入れることで負荷分散が可能

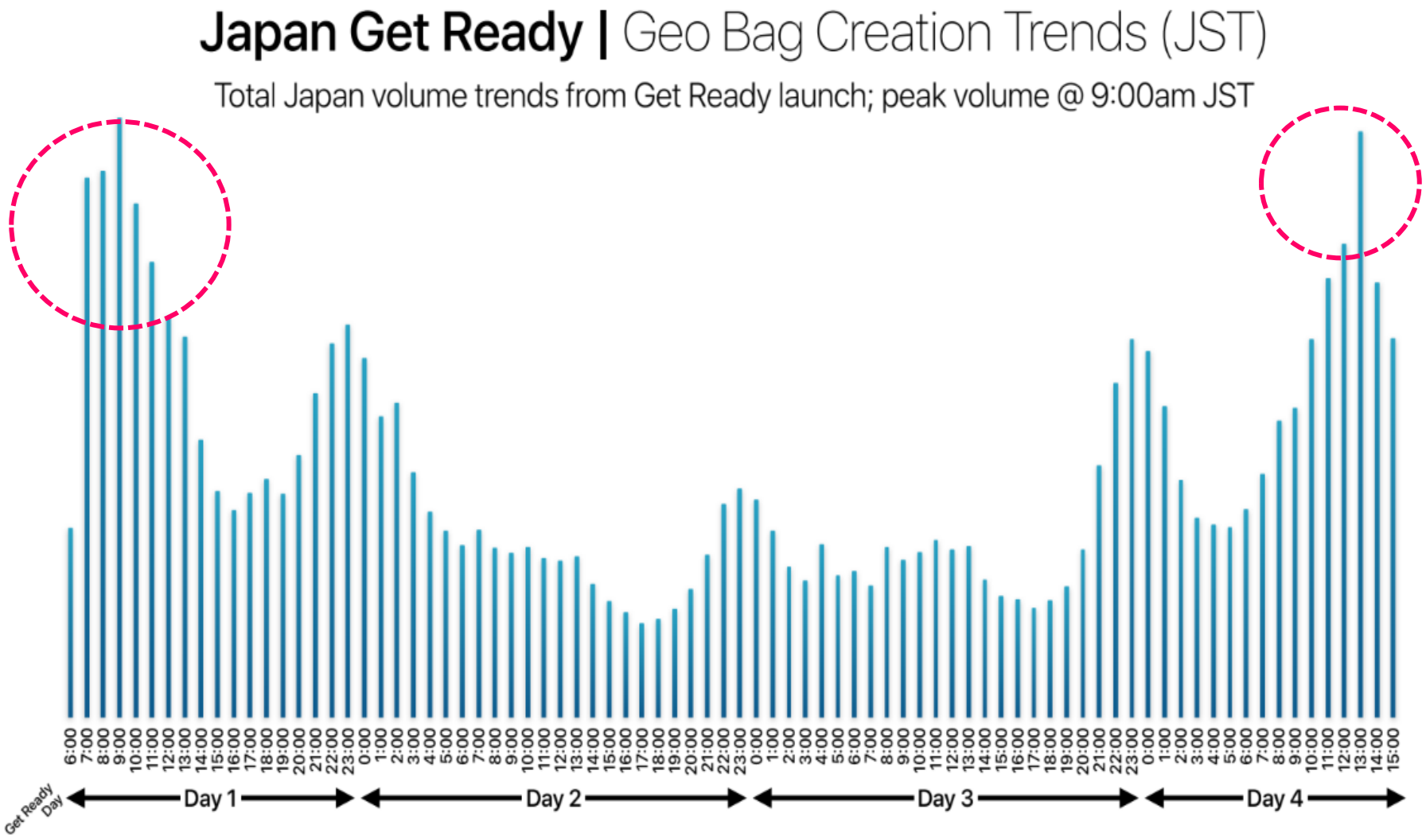

EOF